



ΠΑΝΕΠΙΣΤΗΜΙΟ
ΑΙΓΑΙΟΥ

ΣΧΟΛΗ ΑΝΘΡΩΠΙΣΤΙΚΩΝ ΕΠΙΣΤΗΜΩΝ
ΤΜΗΜΑ ΕΠΙΣΤΗΜΩΝ ΤΗΣ ΠΡΟΣΧΟΛΙΚΗΣ ΑΓΩΓΗΣ
ΚΑΙ ΤΟΥ ΕΚΠΑΙΔΕΥΤΙΚΟΥ ΣΧΕΔΙΑΣΜΟΥ

**Οδηγός Υλοποίησης Πρακτικής
Άσκησης Φοιτητών & Φοιτητριών**

Περιεχόμενα

Στόχοι - Πλεονεκτήματα	3
Διάρκεια – Περίοδος Άσκησης.....	3
Αντικείμενο Άσκησης	4
Διαδικασία υλοποίησης ΠΑ	4
Συμμετοχή φορέων υποδοχής ΠΑ	4
Συμμετοχή φοιτητών και φοιτητριών.....	5
Διαδικασία Επιλογής ασκούμενων φοιτητών/τριών.....	8
Εποπτεία - Αξιολόγηση	9
Υποβολή Εντύπων Ολοκλήρωσης	10
Στάδια Υλοποίησης.....	11

Στόχοι - Πλεονεκτήματα

Η Πρακτική Άσκηση (ΠΑ) αποσκοπεί στην άμεση διασύνδεση των θεωρητικών και εργαστηριακών σπουδών των φοιτητών και φοιτητριών με την πρακτική εφαρμογή.

Τα πλεονεκτήματα της Πρακτικής Άσκησης περιλαμβάνουν:

- τη γνωριμία των ασκούμενων με εν δυνάμει εργοδότες/τριες,
- την απόκτηση μιας πρώτης εμπειρίας/προϋπηρεσίας των ασκούμενων,
- την εξοικείωση των ασκούμενων με τις παραγωγικές διαδικασίες,
- την ανάληψη ευθυνών και την απόκτηση εμπειριών σε θέματα που σχετίζονται με την εκπαίδευση και ειδικά με την εκπαίδευση στην προσχολική και την πρώτη σχολική ηλικία, τον πολιτισμό την υγεία, τη διοίκηση, τις οικονομικές και κοινωνικές δραστηριότητες,
- Τον καλύτερο προσανατολισμό των ασκούμενων ως προς την επιλογή εξειδικεύσεων στην περαιτέρω φοιτητική τους πορεία,
- τη γνωριμία των φορέων απασχόλησης με εν δυνάμει υπαλλήλους,
- τη γνωριμία και αξιοποίηση από τους φορείς απασχόλησης νέων ειδικοτήτων που σχετίζονται με την εκπαίδευση και τον εκπαιδευτικό σχεδιασμό

Διάρκεια - Περίοδος Άσκησης

Η Πρακτική Άσκηση πραγματοποιείται κατά το διάστημα από 1^η Μαρτίου έως 30 Σεπτεμβρίου. Σε εξαιρετικές περιπτώσεις και κατόπιν συνεννόησης με τον/την Τμηματικό Υπεύθυνο/η μπορεί να πραγματοποιηθεί σε διαφορετική περίοδο. Η προτεινόμενη διάρκεια της Πρακτικής Άσκησης είναι μηνιαία. Σε κάθε περίπτωση δεν μπορεί να είναι μικρότερη του ενός μήνα. Η πρακτική άσκηση αποτελεί θεσμοθετημένο τμήμα του Προγράμματος Σπουδών του Τμήματος Επιστημών της Προσχολικής Αγωγής και του Εκπαιδευτικού Σχεδιασμού, της Σχολής Ανθρωπιστικών Επιστημών, του Πανεπιστημίου Αιγαίου, ως μάθημα ΥΕ με αποδιδόμενες έξι (6) πιστωτικές μονάδες (ECTS), με σκοπό τη διασύνδεση των φοιτητών και των φοιτητριών με παραγωγικούς φορείς και θέσεις εργασίας συναφείς με το αντικείμενο σπουδών τους.

Αντικείμενο Άσκησης

Στο πλαίσιο της ΠΑ οι φορείς απασχόλησης θα πρέπει να προσφέρουν θέσεις οι οποίες να σχετίζονται με τις γνωστικές και τεχνολογικές δεξιότητες που προάγει το Τμήμα Επιστημών της Προσχολικής Αγωγής και του Εκπαιδευτικού Σχεδιασμού. Το αντικείμενο απασχόλησης, μπορεί να περιλαμβάνει:

- Υποστήριξη του σχεδιασμού, της υλοποίησης και της αξιολόγησης των εκπαιδευτικών δράσεων, υπηρεσιών και προϊόντων για την προσχολική και πρώιμη σχολική ηλικία, και για άλλους ειδικούς πληθυσμούς στο πλαίσιο της δια βίου μάθησης. Ειδικότερα μπορεί το αντικείμενο να περιλαμβάνει την υποστήριξη του σχεδιασμού, της υλοποίησης και της αξιολόγησης των εκπαιδευτικών δραστηριοτήτων νηπιαγωγείων/ παιδικών σταθμών/ βρεφονηπιακών σταθμών/ δημοτικών σχολείων/ παιδότοπων/ μονάδων φροντίδας, ψυχαγωγίας και δημιουργικής απασχόλησης στο πλαίσιο της δια βίου μάθησης σε μονάδες του ιδιωτικού και δημόσιου τομέα.
- Υποστήριξη και υποβοήθηση τμημάτων μονάδων του ιδιωτικού και του δημόσιου τομέα που ασχολούνται με τον σχεδιασμό και την υλοποίηση εκπαιδευτικών δραστηριοτήτων και πολιτιστικών δράσεων που οργανώνονται σε βιβλιοθήκες, μουσεία, πολιτιστικά κέντρα και συναφείς χώρους.
- Υποστήριξη τμημάτων εκδοτικών οίκων, βιβλιοπωλείων και μονάδων που έχουν ως αντικείμενο το βιβλίο και κάθε μορφής εκπαιδευτικό υλικό.
- Υποστήριξη μονάδων που προάγουν την τη φροντίδα και την υγεία.

Για κάθε φοιτητή και φοιτήτρια, ο φορέας θα παρέχει θέση εργασίας (δηλ. γραφείο, Η/Υ, απαραίτητο λογισμικό, ή άλλο απαραίτητο εξοπλισμό), ώστε ο ασκούμενος ή η ασκούμενη να μπορεί να ανταποκριθεί στις υποχρεώσεις του αντικειμένου απασχόλησης που θα του/της ανατεθεί.

Διαδικασία υλοποίησης ΠΑ

Συμμετοχή φορέων υποδοχής ΠΑ

Για την πραγματοποίηση της ΠΑ απαιτείται από τον φορέα να εγγραφεί στο Σύστημα «ΑΤΛΑΣ» το οποίο έχει δημιουργηθεί από το Υπουργείο Παιδείας και Θρησκευμάτων και υποστηρίζει την

σελ. 4

πρακτική άσκηση όλων των φοιτητών και φοιτητριών των Α.Ε.Ι. της χώρας. Στο σύστημα αυτό, ο φορέας, μετά την εγγραφή του, οφείλει να αναρτήσει τις θέσεις που διαθέτει για πρακτική άσκηση.

Για τη διασφάλιση της ποιότητας της ΠΑ οι φορείς διεξαγωγής της άσκησης θα πρέπει:

- να είναι επιχειρήσεις ικανού εύρους (νηπιαγωγεία/ παιδικούς σταθμούς/ βρεφονηπιακοί σταθμοί/ παιδότοποι/ μονάδες φροντίδας, ψυχαγωγίας και δημιουργικής απασχόλησης
- να είναι σε θέση να διαθέσει τον απαιτούμενο χώρο και αντικείμενο άσκησης, αλλά και να παρέχει την απαραίτητη εποπτεία και συνεργασία με τον/την επιβλέποντα/επιβλέπουσα καθηγητή/καθηγήτρια.

Επιπλέον κριτήρια επιλογής είναι τα παρακάτω:

- δυναμική παρουσία στην αγορά εργασίας,
- αντικείμενο απασχόλησης συναφές με τις σπουδές στο Τμήμα Επιστημών της Προσχολικής Αγωγής και του Εκπαιδευτικού Σχεδιασμού, θετική ανταπόκριση στη συγχρηματοδότηση του/της ασκούμενου/ης, που δηλώνεται στο Πρωτόκολλο Συνεργασίας του φορέα με το Γραφείο Πρακτικής Άσκησης της Σχολής,
- δυνατότητα / προοπτική προσφοράς μόνιμης ή μερικής απασχόλησης του ασκούμενου μετά το τέλος της πρακτικής άσκησης,
- ικανοποιητική προηγούμενη συνεργασία -σε περίπτωση που ο φορέας έχει ήδη απασχολήσει φοιτητές-τριες του Τμήμα Επιστημών της Προσχολικής Αγωγής και του Εκπαιδευτικού Σχεδιασμού κατά τα προηγούμενα έτη.

Συμμετοχή φοιτητών και φοιτητριών

Απαραίτητη προϋπόθεση συμμετοχής στην ΠΑ είναι ο/η φοιτητής/τρια να φοιτά σε έτος σπουδών μεγαλύτερο ή ίσο του 2^{ου} καθώς και η δήλωση του αντίστοιχου μαθήματος κατά τη διάρκεια των εγγραφών του εαρινού εξαμήνου. Επίσης, για την αποζημίωση και ασφάλιση των ασκούμενων είναι απαραίτητη η ύπαρξη ΑΜΚΑ-ΙΚΑ καθώς και Τραπεζικού Λογαριασμού όπου ο/η ασκούμενος/η θα αναγράφεται ως δικαιούχος. Σε περίπτωση που ο/η ασκούμενος/η είναι συνδικαιούχος, το όνομα του/της θα πρέπει να αναφέρεται πρώτο.

Στη συνέχεια, οι φοιτητές και φοιτήτριες προχωρούν στην αναζήτηση κατάλληλης θέσης πρακτικής άσκησης στο σύστημα ΑΤΛΑΣ, σε συνεργασία με το Γραφείο ΠΑ της Σχολής

Η δέσμευση και ανάθεση της θέσης σε αντίστοιχο/η φοιτητή/τρια γίνεται από το Γραφείο ΠΑ της Σχολής, σε συνεννόηση με τον/την Τμηματικό Υπεύθυνο/η, ο οποίος/η οποία εισηγείται τον ορισμό του/της αντίστοιχου/ης ακαδημαϊκού επόπτη/τριας στη Συνέλευση του Τμήματος.

Τα παραπάνω γίνονται ηλεκτρονικά μέσω του Ολοκληρωμένου Πληροφοριακού Συστήματος (ΟΠΣ) του Πανεπιστημίου Αιγαίου.

Συμμετοχή στην Πρακτική Άσκηση Φοιτητών/Φοιτητριών που πάσχουν από σοβαρές παθήσεις

Λαμβάνοντας υπόψη το άρθρο 21 του Συντάγματος περί προστασίας των ευάλωτων κοινωνικά ομάδων, καθώς και τον ΣΤ.1. Ν.4074/2012 ΦΕΚ 88 Α' "Κύρωση της Σύμβασης για τα δικαιώματα των ατόμων με αναπηρίες και του Προαιρετικού Πρωτοκόλλου στη Σύμβαση για τα δικαιώματα των ατόμων με αναπηρίες", ορίζεται ότι Φοιτητές/Φοιτήτριες που πάσχουν από σοβαρές παθήσεις, όπως αυτές αποτυπώνονται στον Νόμο 23-09-2019/3557, συμμετέχουν στο Πρόγραμμα Πρακτικής Άσκησης, καταλαμβάνοντας το 5% των προβλεπόμενων θέσεων του Τμήματος, κατ' αναλογία του προβλεπόμενου ποσοστού 5% για την Εισαγωγή στην Τριτοβάθμια Εκπαίδευση ατόμων που πάσχουν από σοβαρές παθήσεις (Άρθρο 35 - Νόμος 3794/2009), υπό την προϋπόθεση ότι επιδεικνύουν αντίστοιχο Πιστοποιητικό Υγειονομικής Επιτροπής κατά την υποβολή της αίτησής τους στο Γραφείο Πρακτικής Άσκησης, σύμφωνα με το εκάστοτε ισχύον σύστημα πιστοποίησης αναπηρίας, το οποίο είναι σε ισχύ κατά το έτος υποβολής της αίτησης. Σε περίπτωση κατά την οποία ο αριθμός των αιτήσεων είναι μεγαλύτερος από τον αριθμό των θέσεων που αντιστοιχούν στο ποσοστό 5%, η αξιολόγηση μεταξύ των υποψηφίων της ειδικής κατηγορίας πραγματοποιείται βάσει των κριτηρίων που ορίζει ο υφιστάμενος Κανονισμός του Τμήματος.

Τέλος, στην περίπτωση κατά την οποία ο αριθμός αιτήσεων ειδικής κατηγορίας είναι μικρότερος των προβλεπόμενων θέσεων, αυτές μπορούν να καλοφθούν από υποψηφίου/ες της γενικής κατηγορίας και αντιστρόφως.

Διακοπή Πρακτικής Άσκησης/ απόσυρση αίτησης συμμετοχής

Στην περίπτωση κατά την οποία φοιτητής/φοιτήτρια, μετά την υποβολή αίτησής του/της, με υπαιτιότητά του/της αποσύρει την αίτησή του/της ή διακόψει την Πρακτική Άσκηση, αφενός δεν δικαιούται αποζημίωση, καθώς δεν πληροί το κριτήριο της επιτυχούς ολοκλήρωσης και αφετέρου δεν έχει το δικαίωμα εκ νέου συμμετοχής στο Πρόγραμμα Πρακτικής Άσκησης, μέσω ΕΣΠΑ, για το επόμενο ακαδημαϊκό έτος. Εξαιρούνται περιπτώσεις ανωτέρας βίας. Σε ανάλογες περιπτώσεις, η Πρακτική Άσκηση διακόπτεται με εισήγηση του/της Τμηματικά Υπευθύνου και είναι απαραίτητη η άμεση –γραπτή- ενημέρωση της Δομής Πρακτικής Άσκησης του Πανεπιστημίου προκειμένου να δρομολογηθούν οι απαραίτητες διαχειριστικές ενέργειες.

Άδειες Φοιτητών/Φοιτητριών κατά την Πρακτική Άσκηση

Στο πρόγραμμα «Πρακτική Άσκηση Τριτοβάθμιας Εκπαίδευσης του Πανεπιστημίου Αιγαίου», το οποίο υλοποιείται στο πλαίσιο του Επιχειρησιακού Προγράμματος «Ανταγωνιστικότητα, Επιχειρηματικότητα και Καινοτομία» και συγχρηματοδοτείται από την Ευρωπαϊκή Ένωση (Ευρωπαϊκό Κοινωνικό Ταμείο) και από Εθνικούς Πόρους, δεν υπάρχει πρόβλεψη για χορήγηση αδειών.

Η απουσία φοιτητών/φοιτητριών είναι δυνατή μόνο για λόγους υγείας (απαιτείται προσκόμιση ιατρικής σύστασης περί των ημερών ανάρρωσης) ή για λόγους ανωτέρας βίας. Σε κάθε περίπτωση, είναι απαραίτητη η έγκαιρη ενημέρωση (από τον/την φοιτητή/φοιτήτρια), τόσο του Φορέα Υποδοχής, όσο και του/της επόπτη/επόπτριας καθηγητή/καθηγήτριας.

Στην περίπτωση αδικαιολόγητης απουσίας, η Πρακτική Άσκηση διακόπτεται με εισήγηση του/της Τμηματικά Υπευθύνου και είναι απαραίτητη η άμεση –γραπτή- ενημέρωση της Δομής Πρακτικής Άσκησης του Πανεπιστημίου προκειμένου να δρομολογηθούν οι απαραίτητες διαχειριστικές ενέργειες.

Σε περίπτωση:

1. Αδικαιολόγητης παραίτησης του/της φοιτητή/τριας κατά την διάρκεια της διαδικασίας ολοποίησης της Πρακτικής Άσκησης

2. Μη ενημέρωσης του Γραφείου ΠΑ από τη μεριά του/της φοιτητή/τριας για τυχόν απουσίες του/της κατά την διάρκεια της διαδικασίας υλοποίησης της Πρακτικής Άσκησης
3. Αναφοράς από τον /την εργασιακό/ή επόπτη/τρια (ΕΕ) [βλ. παρακάτω] για πλημμελή υλοποίηση της ΠΑ από το/τη φοιτητή/τρια

Τότε, ο/η φοιτητής/τρια:

1. δεν έχει δικαίωμα να υποβάλλει εκ νέου αίτηση τα επόμενα έτη φοίτησης του/της
2. θεωρείται ότι δεν ολοκλήρωσε επιτυχώς το μάθημα

Την ευθύνη εξέτασης των περιπτώσεων αυτών & την απόφαση ενδεχόμενης αναστολής των παραπάνω περιορισμών, έπειτα από αίτηση του/της φοιτητή/τριας, έχει η Συνέλευση του Τμήματος, έπειτα από κοινή εισήγηση του/της ακαδημαϊκού/ής επόπτη/τριας (ΑΕ) [βλ. παρακάτω] και του/της Τμηματικής/ού Υπευθύνου/ης

Διαδικασία Επιλογής ασκούμενων φοιτητών/τριών

Για την επιλογή και κατάταξη των φοιτητών/τριών στις διαθέσιμες θέσεις ΠΑ, λαμβάνεται υπόψη:

- Ο αριθμός των μαθημάτων στα οποία ο/η φοιτητής/τρια έχει εξετασθεί επιτυχώς, όπως αυτό προκύπτει από την αναλυτική βαθμολογία που παρέχεται από τη γραμματεία του Τμήματος

Όταν για τις θέσεις ΠΑ, υπάρξει μεγαλύτερη ζήτηση από τις δυνατότητες απορρόφησης και προκύπτει ισοβαθμία από το κριτήριο του πλήθους των μαθημάτων που ο/η φοιτητής/τρια έχει εξετασθεί επιτυχώς, τότε για την κατάταξη και την επιλογή λαμβάνεται υπόψη:

- Ο μέσος όρος βαθμολογίας, όπως αυτό προκύπτει από την αναλυτική βαθμολογία που παρέχεται από τη γραμματεία του Τμήματος

Η επικύρωση της κατάταξης και της επιλογής των ασκούμενων φοιτητών/τριών, καθώς και η τοποθέτησή τους στις θέσεις ΠΑ γίνεται από τη Γενική Συνέλευση του Τμήματος και τα αποτελέσματα αναρτώνται στην ιστοσελίδα του Τμήματος.

σελ. 8

Σε Σύμβαση που υπογράφεται μεταξύ των τεσσάρων (4) συμβαλλόμενων μερών (του Φορέα Απασχόλησης, του Πανεπιστημίου Αιγαίου - Ειδικού Λογαριασμού Κονδυλίων Έρευνας, του/της Επιστημονικά Υπεύθυνου/ης της Πρακτικής Άσκησης του Τμήματος και του/της φοιτητή/τριας), αναφέρονται οι ειδικοί όροι που ισχύουν κατά την υλοποίηση της πρακτικής από φοιτητές/τριες στον Φορέα Απασχόλησης, καθώς και οι υποχρεώσεις και τα δικαιώματα που έχει ο/η κάθε συμβαλλόμενος/η στο πλαίσιο αυτής.

Ο/Η ασκούμενος/η σε συνεργασία με το Γραφείο Πρακτικής Άσκησης της Σχολής χρειάζεται να συμπληρώσει το «Απογραφικό Δελτίο Ωφελούμενου κατά την είσοδο στην πράξη».

Εποπτεία - Αξιολόγηση

Για κάθε φοιτητή/τρια που εντάσσεται στην ΠΑ ορίζονται δύο επόπτες/τριες:

- ο/η ακαδημαϊκός/ή επόπτης/τρια (ΑΕ) - μέλος ΔΕΠ/ΕΔΙΠ/ΕΕΠ του Τμήματος, και
- ο/η εργασιακός/ή επόπτης/τρια (ΕΕ) – στέλεχος του φορέα διεξαγωγής της άσκησης, ο/η οποίος/α ορίζεται από τον φορέα

Ο ΑΕ, εγκρίνεται από τη Συνέλευση του Τμήματος, κατόπιν σχετικής εισήγησης του/της Τμηματικά Υπεύθυνου/ης της ΠΑ ο/η οποίος/α έχει αναλάβει και το μάθημα της ΠΑ του αντίστοιχου εξαμήνου. Για τον σκοπό αυτό, η Συνέλευση συνεκτιμά μεταξύ άλλων τη διαθεσιμότητα των μελών ΔΕΠ, διδασκόντων/ουσών ΕΔΙΠ/ΕΕΠ, καθώς και τη συνάφεια του γνωστικού αντικείμενου του μέλους ΔΕΠ με το αντικείμενο της πρακτικής άσκησης.

Ο ΑΕ συνεργάζεται με τον/την ΕΕ για τον ακριβή προσδιορισμό του είδους της εργασίας που πρέπει να πραγματοποιηθεί από τον/την φοιτητή/τρια και την παροχή των αναγκαίων πληροφοριών (βιβλιογραφία κ.α.). Η πρόοδος του/της φοιτητή/τριας ελέγχεται από τον ΑΕ, με άμεση ή έμμεση επικοινωνία με τον/την αντίστοιχο/η επόπτη/τρια του φορέα (επίσκεψη στο χώρο της ΠΑ, τηλεφωνικά, μέσω e-mail).

Ο ΕΕ επιβλέπει τους/τις φοιτητές/τριες κατά τη διάρκεια της ΠΑ και εκτιμά την απόδοσή τους συμπληρώνοντας ένα τυποποιημένο έντυπο αξιολόγησης, το οποίο αφορά στη συνέπεια, στη

συνεργατικότητα και την απόδοση του/της φοιτητή/τριας, μέσω του ΟΠΣ του Πανεπιστημίου Αιγαίου.

Η εκτίμηση του ΕΕ, γνωστοποιείται στον/στην αντίστοιχο/η ΑΕ, ο/η οποίος/α & είναι υπεύθυνος/η να διατυπώσει την τελική κρίση για την απόδοση του/της φοιτητή/τριας.

Υποβολή Εντύπων Ολοκλήρωσης

Μετά την ολοκλήρωση της πρακτικής άσκησης και εντός 15 ημερών:

(Α) Ο/Η ασκούμενος/η θα πρέπει να εισέλθει με τα στοιχεία του λογαριασμού του/της στη διεύθυνση του ΟΠΣ του Πανεπιστημίου Αιγαίου και να συμπληρώσει:

i) την Έκθεση πεπραγμένων

ii) το ερωτηματολόγιο αξιολόγησης της πρακτικής άσκησης

iii) Ο/Η ασκούμενος/η σε συνεργασία με το Γραφείο Πρακτικής Άσκησης της Σχολής χρειάζεται να συμπληρώσει το «Απογραφικό Δελτίο Ωφελούμενου κατά την έξοδο από την πράξη».

iv) Προκειμένου ο/η ΑΕ να προτείνει την τελική βαθμολογία στον/στην τμηματικά υπεύθυνο/η της ΠΑ., συνεκτιμά:

1. Την αξιολόγηση του ΕΕ
2. Την έκθεση πεπραγμένων του/της φοιτητή/τριας .
3. Την εργασία/πρωτόκολλο που ο/η ασκούμενος/η οφείλει να αποστείλει ηλεκτρονικά στον/στην ΑΕ και στο Γραφείο Πρακτικής Άσκησης. Το περιεχόμενο & οι απαιτήσεις της εργασίας/πρωτοκόλλου προσδιορίζεται στην αρχή της ΠΑ από τον/την Τμηματικά Υπεύθυνο/η

(Β) Ο/Η νόμιμος/η εκπρόσωπος του φορέα υποδοχής θα πρέπει εντός 15 ημερών να εισέλθει με τα στοιχεία του λογαριασμού του/της στη διεύθυνση του ΟΠΣ του Πανεπιστημίου Αιγαίου και να συμπληρώσει:

σελ. 10

i) την Έκθεση επίδοσης με πλήρη περιγραφή του έργου που εκτέλεσε ο/η ασκούμενος/η φοιτητής/τρια,

ii) το Ερωτηματολόγιο αξιολόγησης από τη συνεργασία αυτή, και

iii) να τυπώσει και να συμπληρώσει τη Βεβαίωση ολοκλήρωσης της Πρακτικής Άσκησης στην οποία θα αναφέρονται τα στοιχεία του Φορέα Απασχόλησης και οι ημερομηνίες πραγματοποίησης της Πρακτικής Άσκησης, οι οποίες θα πρέπει να είναι ακριβώς οι ίδιες με τις ημερομηνίες που αναφέρονται στη Σύμβαση. Επίσης, η ημερομηνία υπογραφής της βεβαίωσης θα πρέπει να είναι η ίδια με την τελευταία ημέρα πρακτικής του φοιτητή/τριας ή μεταγενέστερη. Τέλος, η Βεβαίωση ολοκλήρωσης, θα πρέπει να παραδοθεί στο Γραφείο Πρακτικής Άσκησης της Σχολής με πρωτότυπη σφραγίδα και υπογραφή του φορέα.

(Γ) Ο αντίστοιχος ΑΕ θα πρέπει να εισέλθει με τα στοιχεία του λογαριασμού του/της στη διεύθυνση του ΟΠΣ του Πανεπιστημίου Αιγαίου και να συμπληρώσει:

i) το ερωτηματολόγιο αξιολόγησης της πρακτικής άσκησης του ασκούμενου/ης

Στάδια Υλοποίησης

Το παρακάτω Σχήμα 1 συνοψίζει τα στάδια υλοποίησης της ΠΑ από τους/τις φοιτητές/τριες του Τμήματος Επιστημών της Προσχολικής Αγωγής & του Εκπαιδευτικού Σχεδιασμού, όπως περιεγράφηκε παραπάνω.

Σχήμα 1- Στάδια Υλοποίησης ΠΑ-Φοιτητές-τριες

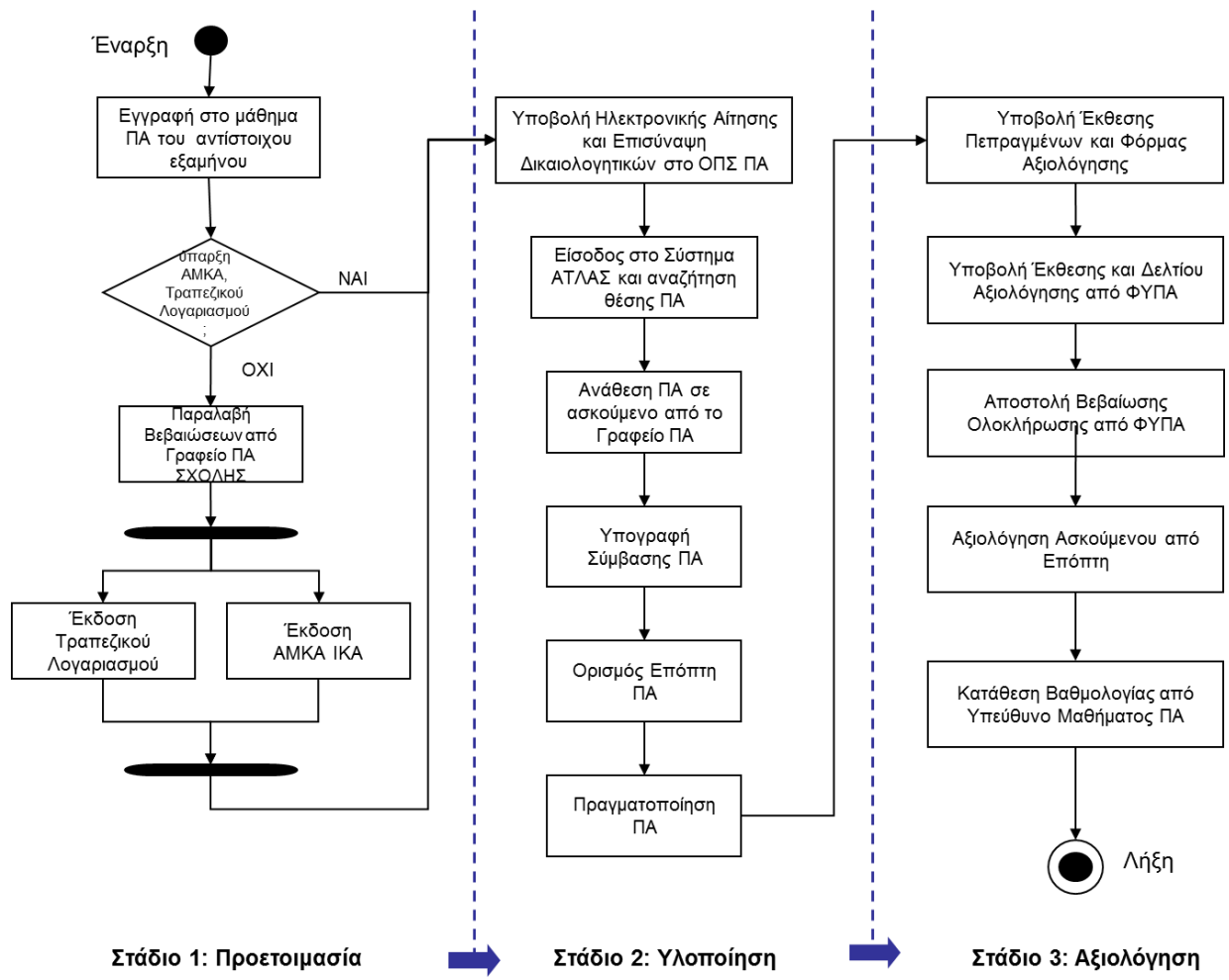

Το παρακάτω Σχήμα 2 συνοψίζει τα στάδια υλοποίησης της ΠΑ που χρειάζεται να ακολουθήσει ο Φορέας Υποδοχής για κάθε ασκούμενο/η, όπως περιγράφηκαν παραπάνω.

Σχήμα 2- Στάδια Υλοποίησης ΠΑ-Φορείς Υποδοχής

